

แผนภูมิการบริหารกิจการนักเรียน

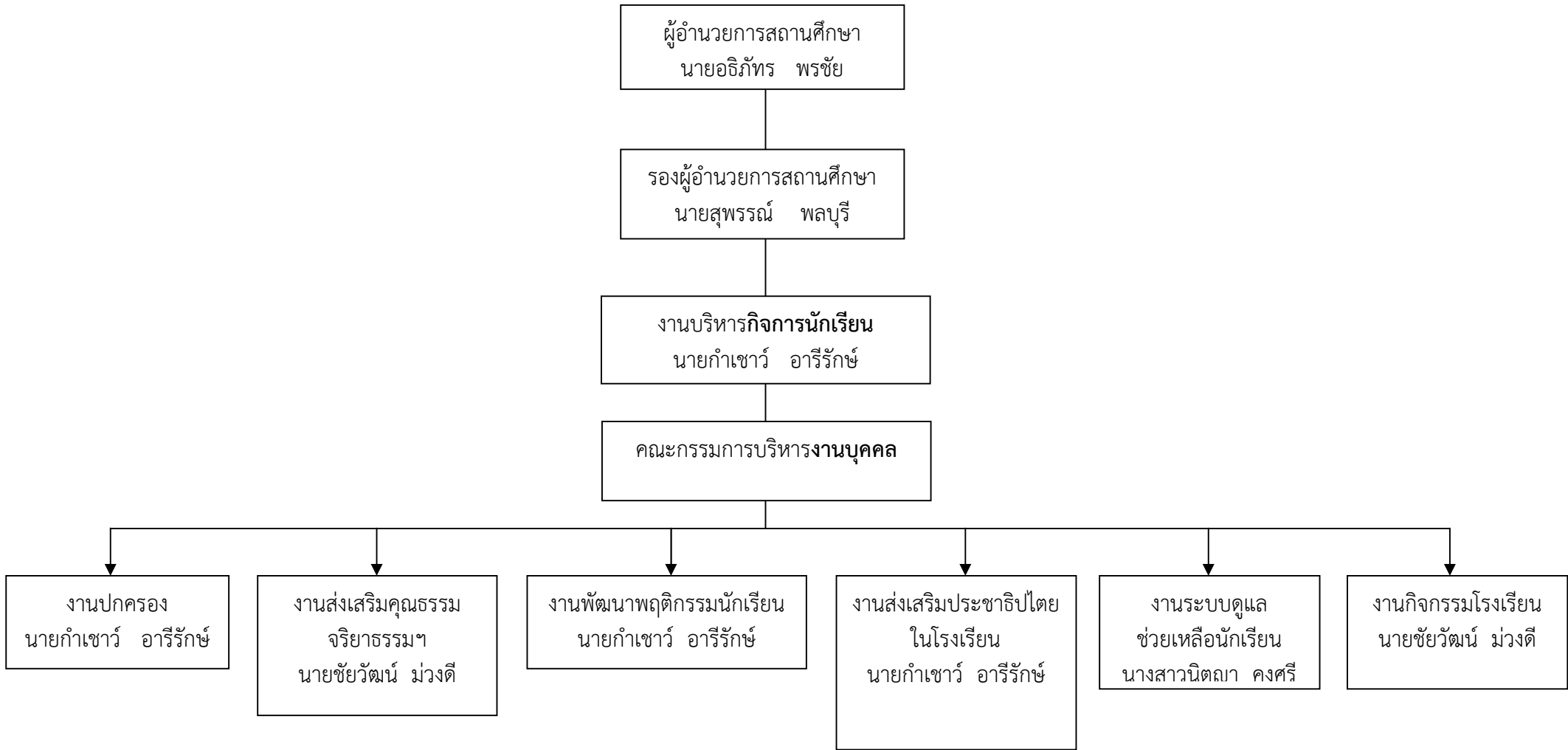

ระเบียบว่าด้วยการปกครองนักเรียน

ระเบียบโรงเรียนชนแดนวิทยาคม

ว่าด้วยการปกครองนักเรียน พ.ศ. 2555

เพื่อสนับสนุนและส่งเสริมให้นักเรียนมีระเบียบวินัย มีคุณธรรม จริยธรรม มีค่านิยมที่พึงประสงค์ เป็นลูกที่ดีของพ่อแม่ เป็นศิษย์ที่ดีของครู และเป็นคนดีของสังคม รวมทั้งให้สอดคล้องกับระเบียบกระทรวงศึกษาธิการว่าด้วยการลงโทษนักเรียน หรือ นักศึกษา พ.ศ. 2548 โรงเรียนจึงวางระเบียบว่าด้วยการปกครองนักเรียนไว้ ดังนี้

ข้อ 1 ระเบียบนี้เรียกว่า “ ระเบียบโรงเรียนชนแดนวิทยาคม ว่าด้วยการปกครองนักเรียน พ.ศ. 2555 “

ข้อ 2 ระเบียบนี้ใช้บังคับตั้งแต่วันถัดจากวันประกาศเป็นต้นไป และ ให้ยกเลิกระเบียบของโรงเรียนที่ขัดหรือแย้ง กับระเบียบนี้ และให้ใช้ระเบียบนี้แทน

ข้อ 3 ให้รองผู้อำนวยการโรงเรียนชนแดนวิทยาคมกลุ่มบริหารกิจการนักเรียน รักษาการให้เป็นไปตามระเบียบนี้

หมวดที่ 1

บททั่วไป

ข้อ 1 ในระเบียบนี้

โรงเรียน หมายถึง โรงเรียนชนแดนวิทยาคม

นักเรียน หมายถึง บุคคลที่มีชื่อแสดงว่าเป็นนักเรียนในทะเบียนนักเรียนของโรงเรียนเท่านั้น

ผู้ปกครอง หมายถึง ผู้ที่นำนักเรียนไปมอบตัวเข้าเรียนเป็นนักเรียนของโรงเรียน

ครูที่ปรึกษา หมายถึง ข้าราชการครูและบุคลากรทางการศึกษาที่ได้รับแต่งตั้งจากผู้อำนวยการโรงเรียนในแต่ละปีการศึกษา

ครูเวรประจำวัน หมายถึง ข้าราชการครูและบุคลากรทางการศึกษา ที่ได้รับมอบหมายให้ปฏิบัติหน้าที่ดูแล ความเป็นระเบียบเรียบร้อย ฝึกรอบรมบ่มนิสัย แก้ไขพฤติกรรมของนักเรียน ณ สถานที่ที่ได้รับมอบหมายตามคำสั่งของโรงเรียนในสัปดาห์นั้น

หัวหน้าเวรประจำวัน หมายถึง ข้าราชการครูที่ได้รับการแต่งตั้งและมอบหมายหน้าที่จากโรงเรียนให้เป็นหัวหน้าเวร เป็นผู้กำกับ สนับสนุน และแก้ไขเหตุการณ์ที่เกิดขึ้นในแต่ละสัปดาห์

ฝ่ายปกครอง หมายถึง ข้าราชการครูและบุคลากรทางการศึกษาที่ได้รับการแต่งตั้งเป็นคณะกรรมการฝ่ายปกครองให้ควบคุม ดูแลความประพฤติและความสงบเรียบร้อยทั้งภายในและภายนอกโรงเรียน

ข้อ 2 นักเรียนทุกคนต้องปฏิบัติตามระเบียบนี้อย่างเคร่งครัด

หมวดที่ 2

การแต่งกาย

ข้อ 3 เครื่องแบบนักเรียน

3.1 เครื่องแบบนักเรียนชาย ชั้นมัธยมศึกษาตอนต้น

3.1.1 **ทรงผม** ตัดผม ทรงนักเรียน ด้านข้างและด้านหลังตัดเกรียนรอบศีรษะให้รับกันพองาม ด้านบนยาวไม่เกิน 4 เซนติเมตร

ห้าม ไว้จอน โกนผม ฉีดสเปรย์ ย้อมสี ไว้หนวดเครา ใส่น้ำมัน ใสเจล หรือทรงสกินเฮด

3.1.2 **เสื้อ** เป็นเสื้อแขนสั้น คอปกแข็ง เนื้อผ้าสีขาวเกลี้ยง ห้ามใช้ผ้าดิบหรือผ้าที่บางเกินไป ไม่มีลวดลายในผ้า ผ่าอกตลอด มีسابที่อกด้านนอกกว้าง 3.0 ซม. ติดกระดุมสีขาวเส้นผ่านศูนย์กลาง 1.0 ซม. แขนสั้นเพียงข้อศอก มีกระเป่าที่อกเสื้อด้านซ้าย 1 ใบ ติดตามแนวกระดุมเม็ดที่สอง ความกว้างของกระเป่า ประมาณ 8.0 – 10.0 ซม. ลึกประมาณ 10.0 – 15.0 ซม. ไม่มีเกล็ดหรือจีบด้านหลัง ปักชื่อ นามสกุลเหนือกระเป่าเสื้อ ปักอักษรย่อ ช.ด. และปักจุดทึบแสดงลำดับชั้น เหนืออักษรย่อ จำนวนเท่ากับชั้นปีที่เรียน ที่อกเสื้อด้านขวาด้วยไหมสีน้ำเงินตามแบบและขนาดที่โรงเรียนกำหนด

3.1.3 **กางเกง** เป็นกางเกงทรงนักเรียนสี kaki ขาสั้นเพียงเหนือกึ่งกลางลูกสะบ้าหัวเข่า ประมาณ 5 ซม. เมื่อยืนตรง มีกระเป่าตามแนวตะเข็บข้างละ 1 ใบ แนวเอวมีหูร้อยเข็มขัดกว้างไม่เกิน 1 ซม. ด้านหน้าผ่าตรงมีซิปป ซ่อนไว้ มีจีบข้างละ 2 จีบ ขนาดของกางเกงต้องพอเหมาะกับตัวนักเรียน

ห้าม 1. ใช้ผ้าเวสปอย ผ้าลูกฟูก หรือผ้าแบบยีนส์

2. มีกระเป่าหลังหรือที่อื่นใด

3. ติดเครื่องหมายการค้าใด ๆ

3.1.4 **เข็มขัด** ใช้สายหนังสีน้ำตาล ไม่มีรอยเย็บด้านข้าง ไม่มีลวดลายและตกแต่งเพิ่มเติม ขนาดกว้าง 2.5 – 4 เซนติเมตร ความยาวเมื่อคาดแล้วปลายต้องสอดหูกางเกงหูแรกได้ หัวเข็มขัดใช้โลหะสีทองรูปสี่เหลี่ยมผืนผ้าขอบมนชนิดกลัด หัว มีเข็มเพียง 1 เข็ม มีปลอกหนังสีเดียวกับเข็มขัด สำหรับเก็บปลายเข็มขัด 1 ปลอก

3.1.5 ถุงเท้าและรองเท้า

ถุงเท้าใช้ถุงเท้าสีน้ำตาล ไม่มีลวดลาย ทำด้วยฝ้ายหรือ ไนลอน มีความยาวประมาณครึ่งหน้าแข้ง ถุงเท้าที่มีเครื่องหมายต่าง ๆ ปักอยู่ ถุงเท้ายาวประมาณครึ่งน่อง เวลาสวมต้องดึงให้ตึง ห้ามพับหรือม้วน

รองเท้า เป็นรองเท้าผ้าใบสีน้ำตาล หัวมน ขอบรองเท้าไม่มีลวดลาย

3.1.6 เครื่องประดับ

ห้าม สวมใส่เครื่องประดับทุกประเภท เช่น สร้อยคอ แหวน กำไล สร้อยข้อมือ เข็มกลัด ทั้งของจริงและของปลอม ถ้าต้องการแขวนพระ รูปเคารพ ให้ใช้สร้อยสแตนเลสที่ยาวพอสมควร ไม่ติดคอแขวนไว้ในเสื้อไม่ให้บุคคลอื่น มองเห็น

อนุญาตให้นักเรียนใช้เครื่องใช้ที่จำเป็น เช่น แว่นสายตา ต้องใช้กรอบสีสุภาพ นาฬิกา ราคาเหมาะสมกับสภาพนักเรียน

3.2 เครื่องแบบนักเรียนหญิง ชั้นมัธยมศึกษาตอนต้น

3.2.1 **ผม** ตัดสั้นแค่คิงทู ห้ามซอย ถัก ย้อม ทำสีผม

ห้าม ตกแต่งทรงผม ตัด ย้อม ซอย เช้ท สไลด์ ต่อผม ทำสีผม ฯลฯ

3.2.2 **เสื้อ** เสื้อขาว ปกกลาสี สีขาวเกลี้ยง ไม่บางเกินไป เป็นแบบคอพับในตัวลึกลงสวมศีรษะ ได้สะดวก สาบเข้าข้างใน ส่วนด้านบนของสาบให้ใหญ่พอแบะคอแล้วไม่เห็นตะเข็บด้านใน มีปกขนาด 10 เซนติเมตร ใช้ผ้าสองชั้นแบบเย็บเข้าถ้า แขนยาวเพียงข้อศอก ปลายแขนจีบเล็กน้อย ประกอบด้วยผ้าสองชั้น กว้าง 3 เซนติเมตร ความยาวของตัวเสื้อวัดจากข้อมือเมื่อยืนตรงตั้งแต่ 10 -15 เซนติเมตร ชายขอบเสื้อด้านล่างมีรอยพับไม่เกิน 3 ซม. ขนาดของตัวเสื้อตั้งแต่แขนถึงขอบล่างมีขนาดเหมาะกับตัว ไม่รัดเอว ริมขอบด้านขวาติดกระเป๋াপับริมไม่เกิน 2 ซม. ผูกคอด้วยผ้าสีกรมท่าชายสามเหลี่ยมกว้างตั้งแต่ 10 -15 ซม. ยาว 8 – 10 ซม. เงื่อนกลาสี ปักอักษรย่อ ช.ด. และปักจุดทึบแสดงลำดับชั้น เหนืออักษรย่อ จำนวนเท่ากับชั้นเรียน ที่หน้าอกเสื้อด้านขวา ปักชื่อ นาม นามสกุล ด้วยไหมสีน้ำเงิน

3.2.3 **เสื้อชั้นใน** ถ้าใช้แบบราเชียต้องสวมเสื้อบังทรง หรือ เสื้อสลิปทับอีกชั้นหนึ่งก่อนที่จะสวมเสื้อเครื่องแบบและห้ามใช้เสื้อชั้นในสีเข้ม

3.2.4 **กระโปรง** ใช้สีกรมท่าเกลี้ยง ไม่มีลวดลายแบบธรรมดา ด้านหน้า ด้านหลัง พับเป็นกลีบข้างละ 3 กลีบออกด้านนอก เย็บพับกลีบลงมาถึงขอบกระโปรง 3 นิ้ว เว้นระยะความกว้างพองาม กระโปรงยาวคลุมเข่า ปิดหัวเข้าพอดี ห้ามตีเกล็ดยาวจนรัดสะโพก

3.2.5 **ถุงเท้าและรองเท้า**

ถุงเท้าสั้น สีขาวทำด้วยฝ้ายหรือไนลอน เวลาสวมพับไว้เหนือตาตุ่ม ขนาดกว้างประมาณ 2 นิ้ว ห้ามสวมถุงเท้าที่มีลวดลาย เครื่องหมายการค้า หรือแถบสี

รองเท้า หนังสีด้าแบบหุ้มส้น หัวมน ชนิดมีสายรัดหลังเท้า ไม่มีลวดลาย ส้นสูงไม่เกิน 3 ซม.

3.2.6 **เครื่องประดับ**

ห้ามสวมใส่เครื่องประดับทุกประเภท เช่น สร้อยคอ แหวน กำไล สร้อยข้อมือ เข็มกลัด ทั้งของจริงและของปลอม ถ้าต้องการแขวนพระ รูปเคารพ ให้ใช้สร้อยสแตนเลสที่ยาวพอสมควร ไม่ติดคอ แหวนไว้ในเสื้อไม่ให้บุคคลอื่น มองเห็น

อนุญาตให้นักเรียนใช้เครื่องใช้ที่จำเป็น เช่น แว่นสายตา ต้องใช้กรอบสีสุภาพ นาฬิการาคาเหมาะสมกับสภาพนักเรียน

3.3 เครื่องแบบนักเรียนชาย ชั้นมัธยมศึกษาตอนปลาย

3.3.1 **ทรงผม** ตัดผม ทรงนักเรียน ด้านข้างและด้านหลังตัดเกรียนรอบศีรษะให้รับกันพองาม ด้านบนยาวไม่เกิน 4 เซนติเมตร

ห้าม ไว้จอน โจนผม ฉีดสเปรย์ ย้อมสี ไว้หวดเครา ใสน้ำมัน ใสเจล หรือทรงสกินเฮด

3.3.2 **เสื้อ** เป็นเสื้อแขนสั้น คอปกเชิ้ต เนื้อผ้าสีขาวเกลี้ยง ไม่มีลวดลายในผ้า ตัดตัวตรง ผ่าอกตลอด มีสาบที่อกด้านนอกกว้าง 3.0 ซม. ติดกระดุมสีขาวเส้นผ่านศูนย์กลาง 1.0 ซม. แขนสั้นเพียงข้อศอก มีกระเป๋าทิ้งอกเสื้อด้านซ้าย 1 ใบ ติดตามแนวกระดุมเม็ดที่สอง ความกว้างของกระเป๋าด้านบน ประมาณ 8.0 – 10.0 ซม. ลึกประมาณ 10.0 – 15.0 ซม. ปักชื่อ นามสกุลเหนือกระเป๋าด้านบน ปักอักษรย่อ ช.ด. ด้านขวาด้วยไหมสีน้ำเงินตามแบบและขนาดที่โรงเรียนกำหนด เวลาสวมห้ามนำชายเสื้อออกนอกกางเกง หรือนำมาปิดเข็มขัดหรือม้วนทับเข็มขัด

3.3.3 **กางเกง** เป็นกางเกงทรงนักเรียนสีทึบ ขาสั้นเพียงเหนือกึ่งกลางลูกสะบ้าหัวเข่า ประมาณ 5 ซม. เมื่อยืนตรง มีกระเป๋าด้านบนตะเข็บข้างละ 1 ใบ แนวเอวมีหูร้อยเข็มขัดกว้างไม่เกิน 1 ซม. ด้านหน้าผ่าตรงมีซิปปิดซ่อนไว้ มีจีบข้างละ 2 จีบ ขนาดของกางเกงต้องพอเหมาะกับตัวนักเรียน

3.3.4 **เข็มขัด** ใช้สายหนังสีทึบ ไม่มีรอยเย็บด้านข้าง ไม่มีลวดลายและตกแต่งเพิ่มเติม ขนาดกว้าง 2.5 – 4 เซนติเมตร ความยาวเมื่อคาดแล้วปลายต้องสอดห่วงกางเกงหูแรกได้ หัวเข็มขัดใช้โลหะสีทองรูปสี่เหลี่ยมผืนผ้าขอบมนชนิดกลัด หัว มีเข็มเพียง 1 เข็ม มีปลอกหนังสีเดียวกับเข็มขัด สำหรับเก็บปลายเข็มขัด 1 ปลอก

3.3.5 **ถุงเท้าและรองเท้า**

ถุงเท้า ใช้ถุงเท้าสีน้ำตาล ไม่มีลวดลาย ทำด้วยฝ้ายหรือ ไนลอน มีความยาวประมาณครึ่งหน้าแข้ง ถุงเท้าที่มีเครื่องหมายต่าง ๆ ปักอยู่ ถุงเท้ายาวถึงใต้เข่า เวลาสวมต้องดึงให้ตึง ห้ามพับหรือม้วน

รองเท้า เป็นรองเท้าผ้าใบสีน้ำตาล หัวมน ขอบรองเท้าไม่มีลวดลาย

3.3.6 **เครื่องประดับ**

ห้าม ใส่เครื่องประดับทุกประเภท เช่น สร้อยคอ แหวน กำไล สร้อยข้อมือ เข็มกลัด ทั้งของจริงและของปลอม ถ้าต้องการแขวนพระ รูปเคารพ ให้ใช้สร้อยสแตนเลสที่ยาวพอสมควร ไม่ติดคอ แหวนไว้ในเสื้อไม่ให้บุคคลอื่น มองเห็น

อนุญาตให้นักเรียนใช้เครื่องใช้ที่จำเป็น เช่น แว่นสายตา ต้องใช้กรอบสีสุภาพ นาฬิกา ราคาเหมาะสมกับสภาพนักเรียน

3.4 เครื่องแบบนักเรียนหญิง ชั้นมัธยมศึกษาตอนปลาย

3.4.1 **ทรงผม** ถ้าไว้ผมสั้นให้ตัดทรงนักเรียน ถ้าไว้ผมยาวให้ไว้ยาวพอประมาณ ผูกรวบให้เรียบร้อยด้วยผ้าผูกผมสีดำ หรือสีกรมท่า

ห้าม ตกแต่งทรงผม ตัด ย้อม ซอย เซ็ท สไลด์ ต่อผม ทำสีผม ถักเปีย ฯลฯ

3.4.2 **เสื้อ** ใช้แบบเชิ้ต สีขาวเกลี้ยงหนาพอที่จะทำให้มองไม่เห็นเสื้อชั้นใน มีسابเสื้อตลบเข้าข้างในกว้าง 3 ซม. มีจีบรัดที่ปลายแขน ขอบแขนกว้าง 3 ซม. เวลาสวมแขนเสื้อต้องยาวไม่เกินข้อศอก ปักอักษรย่อ ช.ด. และปักเลขประจำตัวด้วยเลขไทย ที่อกเสื้อด้านขวา ปักชื่อ นามสกุลระดับเดียวกับอักษรย่อที่อกด้านซ้ายด้วยไหมสีน้ำเงินตามแบบและขนาดที่โรงเรียนกำหนด

3.4.3 **เสื้อชั้นใน** ถ้าใช้แบบบราเซียต้องสวมเสื้อบังทรง หรือ เสื้อสลีปทับอีกชั้นหนึ่งก่อนที่จะสวมเสื้อเครื่องแบบและห้ามใช้เสื้อชั้นในสีเข้ม

3.4.3 **กระโปรง** ใช้สีกรมท่าเกลี้ยงไม่มีลวดลาย แบบ ธรรมดา ด้านหน้า ด้านหลัง พับเป็นจีบข้างละ 3 จีบ ออกด้านนอก เย็บพับจีบลงมาจากขอบกระโปรงประมาณ 7 – 12 ซม. เว้นระยะความกว้าง ด้านตรงกลาง พองาม ไม่มีหูร้อยเข็มขัด ความยาวของกระโปรงเมื่อสวมต้องปิดคลุมหัวเข้าพอดี

3.4.4 **เข็มขัด** ใช้เข็มขัดชนิดเข็มกลัด 1 เข็ม ทำด้วยหนังสีดำไม่มีลวดลาย หัวเข็มขัดรูปสี่เหลี่ยมผืนผ้ามีหนังสีดำหุ้ม

3.4.5 **ถุงเท้าและรองเท้า**

ถุงเท้า ใช้ถุงเท้าชนิดสีขาขาวทำด้วยด้ายหรือสักหลาด เวลาสวมให้พับไว้เหนือตาตุ่ม กว้างประมาณ 4 ซม.

รองเท้า ใช้ชนิดหุ้มส้น หุ้มปลายเท้า หัวมน ผิวเรียบ สีดำ มีสายรัดหลังเท้า ส้นสูงไม่เกิน 3 ซม.

3.4.6 **เครื่องประดับ**

ห้าม สวมใส่เครื่องประดับทุกประเภท เช่น สร้อยคอ แหวน กำไล สร้อยข้อมือ เข็มกลัด ทั้งของจริงและของปลอม ถ้าต้องการแขวนพระ รูปเคารพ ให้ใช้สร้อยสแตนเลสที่ยาวพอสมควร ไม่ติดคอ แหวนไว้ในเสื้อไม่ให้บุคคลอื่น มองเห็น

อนุญาตให้นักเรียนใช้เครื่องใช้ที่จำเป็น เช่น แวนสายตา ต้องใช้กรอบสีสุภาพ นาฬิกา ราคาเหมาะสมกับสภาพนักเรียน

3.5 เครื่องแต่งกายพลศึกษา

3.5.1 **เสื้อ** ใช้เสื้อโปโลตามแบบที่โรงเรียนกำหนด เป็นเสื้อโดย ไหล่สไลป์สีแดง ออกเสื้อด้านซ้ายมี กระเป๋า 1 ใบ ที่กระเป๋าปักตราสัญลักษณ์โรงเรียน ออกเสื้อด้านขวาตามแนวกระเป๋าปักชื่อ นามสกุลด้วยไหมสีขาว ความยาวของเสื้อ เมื่อยกแขนจนสุดแล้วต้องมองไม่เห็นขอบกางเกง

3.5.2 **กางเกง** ใช้กางเกงวอร์มสีเทาขลิบสีแดง หรือสีดำขริบสีแดง ตามแบบที่โรงเรียนกำหนด หรือเป็นตามที่โรงเรียนกำหนด

3.5.3 **ถุงเท้า** ใช้สีขาว ไม่มีลวดลาย หรือ เครื่องหมายการค้า หรือแถบสี

3.5.4 **รองเท้า** ให้ใช้รองเท้าผ้าใบหัวมนชนิดผูกเชือก สีขาว

3.6 เครื่องแบบกิจกรรมพัฒนาผู้เรียน

เครื่องแบบลูกเสือ เครื่องแบบเนตรนารี เครื่องแบบสมาชิกยุวกาชาด เครื่องแบบสมาชิกผู้บำเพ็ญประโยชน์ และ เครื่องแบบนักศึกษาวิชาทหาร นักเรียนเลือกเรียนกิจกรรมใดให้ใช้เครื่องแบบตามระเบียบการแต่งกายของกิจกรรมแต่ละชนิดนั้น ๆ

3.7 **กระเป๋านักเรียน** นักเรียนทุกคน ต้องมีกระเป๋าสำหรับใส่อุปกรณ์การเรียนมาโรงเรียน ให้ใช้กระเป๋านักเรียนสีดำ หรือ กระเป๋าเป้ที่โรงเรียนที่มีตราโรงเรียนเท่านั้น

ห้ามขีด เขียน เครื่องหมาย หรือ ตีตรูบนกระเป๋านอกจากชื่อเจ้าของซึ่งจะต้องเขียนเป็นระเบียบ ไม่มีลวดลายมากเกินไป

หมวดที่ 3

การแสดงความเคารพ

ข้อ 4 การแสดงความเคารพภายในชั้นเรียน

4.1 เมื่อครูเข้าสอน ให้หัวหน้าห้องบอกทำความเคารพโดยใช้คำว่า “นักเรียนเคารพ” นักเรียนในห้องทั้งหมดต้องยืนตรงทำความเคารพโดยการไหว้ พร้อมกล่าวคำว่า “สวัสดีครับ/ค่ะ” แล้วนั่งลงเมื่อครูรับความเคารพแล้วบอกให้นั่ง เมื่อหมดเวลาการเรียนการสอนให้หัวหน้าห้องบอก “นักเรียนเคารพ” นักเรียนในห้องทั้งหมดยืนขึ้นไหว้พร้อมกัน โดยพนมมือขึ้นนิ้วมือทั้งห้านิ้วชิดกันพร้อมกับโค้งศีรษะลงให้ปลายนิ้วชี้จรดระหว่างคิ้ว และกล่าวคำว่า “ขอบคุณครับ/ค่ะ”

4.2 ในการถามหรือพูดกับครูที่กำลังทำการสอนอยู่ ให้นักเรียนยกมือแสดงการขออนุญาตก่อน เมื่อได้รับการอนุญาตจากครู นักเรียนจึงจะสามารถลุกขึ้นยืนและถามได้

4.3 ถ้าผู้อำนวยการโรงเรียน รองผู้อำนวยการโรงเรียน หรือ เจ้าหน้าที่จากกระทรวงศึกษาธิการหรือแขกผู้มีเกียรติเข้าไปในชั้นเรียน หัวหน้าห้องต้องบอกทำความเคารพ และ เมื่อท่านออกจากห้องก็บอกทำความเคารพอีกครั้งหนึ่ง โดยปฏิบัติเช่นเดียวกับข้อ 4.1

4.4 ในระหว่างเวลาที่มีการเรียนการสอน ถ้านักเรียนมีเหตุจำเป็นจะต้องออกนอกห้องเรียนให้นักเรียนขออนุญาต ครูที่กำลังสอนอยู่ก่อน เมื่อครูอนุญาตแล้วจึงจะออกจากห้องเรียนได้

4.5 ถ้านักเรียนมีกิจธุระที่จะเข้าไปในห้องที่กำลังมีการเรียนการสอนอยู่ นักเรียนจะต้องขออนุญาตครูผู้สอนก่อน เมื่อครูอนุญาตแล้วจึงจะไปในห้องเรียนนั้น ๆ ได้

ข้อ 5 การแสดงความเคารพภายนอกห้องเรียน

5.1 ในช่วงเวลาเข้าก่อนเข้าโรงเรียนทางประตูเข้าด้านทิศตะวันออกให้นักเรียนเดินแถวแยกชายหญิงเดินแถวต่อมาหยุดที่หน้าครูเวรประจำวัน โดยยืนห่างจากครูพอสมควร วางกระเป๋านักเรียนลงแล้วแสดงความเคารพโดยการไหว้พร้อมกล่าวคำว่า “สวัสดีครับ/ค่ะ” พร้อม ๆ กันแล้วเดินต่อไป เดินผ่านหน้าศาลพระภูมิเจ้าที่ให้แสดงความเคารพ เมื่อถึงหน้าพระพุทธรูปประจำโรงเรียนให้ยืนตรงแล้วแสดงความเคารพด้วยการไหว้

การแสดงความเคารพของลูกเสือ เนตรนารี ยุวกาชาด ผู้บำเพ็ญประโยชน์ นักศึกษาวิชาทหาร ให้แสดงความเคารพตามแบบของกิจกรรมนั้น ๆ

การแสดงความเคารพในทางศาสนา ให้ทำความเคารพตามประเพณีนิยม สำหรับผู้นับถือศาสนาอื่นให้เดินผ่านด้วยการแสดงอาการสำรวม เรียบร้อย

5.2 เมื่อพบครูครั้งแรกของวันให้นักเรียนแสดงความเคารพโดยการไหว้และกล่าวคำว่า “สวัสดีครับ/ค่ะ” ตามความเหมาะสม เมื่อพบครูครั้งต่อไปในวันเดียวกันให้นักเรียนแสดงความเคารพโดยการยืนตรง

5.3 เมื่อพบผู้ตรวจการหรือแขกผู้มีเกียรติที่มาเยี่ยมโรงเรียน ให้แสดงความเคารพโดยการหยุดยืนตรงแล้วไหว้พร้อมทั้งกล่าวคำว่า “สวัสดีครับ/ค่ะ”

5.4 เมื่อเดินขึ้น หรือ ลงบันได เดินสวนกับครู หรือ ผู้ใหญ่ ให้นักเรียนหยุดยืนตรงก่อนจนกว่าครูหรือผู้ใหญ่ผ่านไปแล้ว นักเรียนจึงจะเดินต่อไปได้

5.5 เมื่อเดินสวนกับครูในขณะที่นักเรียนกำลังเดินในแถว นักเรียนไม่ต้องหยุด ไม่ต้องแสดงความเคารพให้เดินต่อไป แต่ควรค้อมตัวลงเล็กน้อยพองามเดินผ่านไป

5.6 เมื่อไม่ได้อยู่ในแถวนักเรียนมีความจำเป็นต้องเดินแซงหน้าครู หรือ ผู้ใหญ่ ให้กล่าวคำขออนุญาตก่อนแล้วเดินค้อมตัวลงเล็กน้อยพองาม

5.7 เมื่อเข้าพบครูหรือผู้ใหญ่ให้ยืนตรงในระยะห่างพอสมควรแล้วจึงแสดงความเคารพด้วยการไหว้ หรือนั่งลงกับพื้นหากสถานที่เอื้ออำนวย เมื่อจะกลับก็แสดงความเคารพอีกครั้งหนึ่ง

5.8 ในช่วงเวลาเย็นก่อนเดินออกจากประตู ให้นักเรียนเดินแถว เมื่อเดินผ่านครูเวร ให้นักเรียนค้อมตัวลงเล็กน้อยพองาม

ข้อ 6 การแสดงความเคารพนอกบริเวณโรงเรียน

เมื่อนักเรียนพบครู หรือ ผู้ใหญ่ที่เคารพนับถือภายนอกบริเวณโรงเรียนให้นักเรียนแสดงความเคารพทุกครั้งด้วยการยืนตรง พนมมือไหว้และกล่าวคำว่า “สวัสดีครับ/ค่ะ” แล้วทักทายปราศรัยตามสมควร

ข้อ 7 นักเรียนไม่ต้องแสดงความเคารพในกรณีต่อไปนี้

- 7.1 ขณะอยู่ในแถว เดินแถว หรือ อยู่ในการควบคุมดูแลของครู
- 7.2 ขณะกำลังรับประทานอาหาร
- 7.3 ขณะกำลังร่วมพิธีการต่าง ๆ
- 7.4 ขณะกำลังขับขีหรือโดยสารยานพาหนะ
- 7.5 ขณะออกกำลังกายหรือเล่นกีฬา

หมวดที่ 4 ความประพฤติของนักเรียน

ข้อ 8 นักเรียนต้องไม่ประพฤติตน ดังนี้

- 8.1 หนีเรียนหรือออกนอกสถานศึกษาโดยไม่ได้รับอนุญาตในช่วงเวลาเรียน
- 8.2 เล่นการพนัน จัดให้มีการเล่นการพนัน หรือ มั่วสุมในวงการเล่น
- 8.3 พกพาอาวุธ หรือ วัตถุระเบิด
- 8.4 ซื้อ จำหน่าย แลกเปลี่ยน เสพสุราหรือเรื่องตี่มีแอลกอฮอล์ สิ่งมีเงินเมา บุหรี่ หรือ ยาเสพติด
- 8.5 ลักทรัพย์ กรรโชกทรัพย์ ช่มชู้ หรือ บังคับขืนใจเพื่อเอาทรัพย์สินบุคคลอื่น
- 8.6 ก่อเหตุทะเลาะวิวาท ทำร้ายร่างกายผู้อื่น เตรียมการหรือกระทำการใด ๆ อันน่าจะก่อให้เกิดความไม่สงบเรียบร้อยหรือขัดต่อศีลธรรมอันดีของประชาชน
- 8.7 แสดงพฤติกรรมซู้สาวซึ่งไม่เหมาะสมในที่สาธารณะ
- 8.8 เกี่ยวข้องกับการค้าประเวณี
- 8.9 ออกนอกสถานที่พักเวลากลางคืน เพื่อเที่ยวเตร่หรือรวมกลุ่มอันเป็นการสร้างความเดือดร้อนให้แก่ตนเองหรือผู้อื่น

หมวดที่ 5 การลงโทษนักเรียน

ข้อ 10 กำหนดการลงโทษนักเรียนที่กระทำผิดไว้ 4 สถาน ดังนี้

- 10.1 การว่ากล่าวตักเตือน ใช้กับนักเรียนที่กระทำความผิดไม่ร้ายแรง เช่น กรณีดังต่อไปนี้
 - 10.1.1 การใช้วาจาหยาบคาย ไม่สุภาพ
 - 10.1.2 การไม่รักษาความสะอาดของตนเองและอาคารสถานที่
 - 10.1.3 ส่งเสียงอึกทึกครึกโครม
 - 10.1.4 แต่งกายไม่ถูกต้องตามระเบียบของโรงเรียน
 - 10.1.5 ใช้เครื่องประดับ
 - 10.1.6 ใช้กระเป๋านักเรียนผิดระเบียบ
 - 10.1.7 ใช้โทรศัพท์สาธารณะในเวลาเรียน
 - 10.1.8 พฤติกรรมอื่น ๆ ที่สมควรถูกว่ากล่าวตักเตือน
- 10.2 การทำทัณฑ์บน ใช้กับนักเรียนที่ประพฤติตนไม่เหมาะสมกับสภาพนักเรียนตามที่กำหนดไว้ในหมวด 6 หรือ มีพฤติกรรมที่ทำให้เกิดความเสื่อมเสียชื่อเสียง เกียรติศักดิ์ ของโรงเรียน หรือประพฤติผิดที่ได้รับการว่ากล่าวตักเตือนแล้วแต่ยังกระทำซ้ำ หรือ นักเรียนถูกตัดคะแนนความประพฤติรวม 30 คะแนนแล้ว
การทำทัณฑ์บนให้ทำเป็นหนังสือและเชิญผู้ปกครองมาบันทึก รับทราบความผิดและรับรองการทำทัณฑ์บนไว้ด้วย

10.3 การตัดคะแนนความประพฤติ

กำหนดให้นักเรียนทุกคนมีคะแนนความประพฤติคนละ 100 คะแนน เมื่อเริ่มเข้าเป็นนักเรียนในแต่ละช่วงชั้น เมื่อนักเรียนกระทำผิดได้รับโทษตัดคะแนนความประพฤติ นักเรียนจะถูกตัดคะแนนความ

ประพฤติตามลักษณะความผิดที่กระทำ ตามเกณฑ์ที่โรงเรียนกำหนด แต่ถ้านักเรียนประพฤติดี นักเรียนจะได้รับคะแนนความประพฤติดีเพิ่ม มากหรือน้อยแล้วแต่พฤติกรรมที่โรงเรียนกำหนด

10.3.1 พฤติกรรมที่นักเรียนจะต้องถูกตัดคะแนนความประพฤติ 2 คะแนน

- 10.3.1.1 ถูกลงโทษโดยการว่ากล่าวตักเตือนแล้ว ยังประพฤติผิดซ้ำอีก
- 10.3.1.2 ขาดเรียนโดยไม่มีใบลา
- 10.3.1.3 แสดงกิริยาวาจาไม่สุภาพ
- 10.3.1.4 สวมเครื่องแต่งกายผิดระเบียบ
- 10.3.1.5 เข้าห้องเรียนช้ากว่าปกติ 10 นาที
- 10.3.1.6 ไม่เข้าออก โรงเรียนตามประตูที่โรงเรียนกำหนด
- 10.3.1.7 มาโรงเรียนสายโดยไม่มีเหตุผลอันสมควร
- 10.3.1.8 ไม่รับประทานอาหารตามเวลาหรือในสถานที่ตามที่โรงเรียนกำหนด
- 10.3.1.9 ไม่รวมและไม่ให้ความร่วมมือต่อกิจกรรมของโรงเรียน
- 10.3.1.10 พฤติกรรมอื่น ๆ ที่คณะกรรมการเห็นว่าควรตัดคะแนนความ

ประพฤติ 2 คะแนน

10.3.2 พฤติกรรมที่นักเรียนจะต้องถูกตัดคะแนนความประพฤติ 5 คะแนน

- 10.3.2.1 หนีเรียนเป็นรายวิชาและอยู่ในบริเวณโรงเรียน
- 10.3.2.2 นำโทรศัพท์มือถือมาพูดคุยระหว่างเรียน
- 10.3.2.3 ทะเลาะวิวาทกับเพื่อนนักเรียนโรงเรียนเดียวกัน
- 10.3.2.4 ไม่เข้าร่วมกิจกรรมหน้าเสาธงโดยไม่มีเหตุอันควร
- 10.3.2.5 ไม่เข้าร่วมประชุมในการประชุมระดับชั้นโดยไม่มีเหตุอันควร
- 10.3.2.6 มีพฤติกรรมซู้สาวแต่ยังไม่ถึงขั้นเสียหาย
- 10.3.2.7 แสดงกิริยาวาจาที่แสดงถึงการไม่เคารพครู
- 10.3.2.8 ทำลายทรัพย์สินของบุคคลอื่น และของส่วนรวม
- 10.3.2.9 หยอกล้อรุนแรงจนทำให้ผู้อื่นได้รับบาดเจ็บ
- 10.3.2.10 แจ้งความเท็จอันทำให้เกิดการเข้าใจผิดหรือทำให้เสียหายต่อ
- 10.3.2.11 พฤติกรรมอื่น ๆ ที่คณะกรรมการเห็นว่าควรตัดคะแนนความ

ส่วนรวม

ประพฤติ 5 คะแนน

10.3.3 ตัดคะแนนความประพฤติ 8 คะแนน

- 10.3.3.1 ดื่มเครื่องดื่มที่มีแอลกอฮอล์เป็นส่วนผสม
- 10.3.3.2 มีบุหรี่ปนครอบครอง
- 10.3.3.3 ทำลายทรัพย์สินของโรงเรียน
- 10.3.3.4 หนีเรียนไปมั่วสุมอยู่ตามสถานที่ต่าง ๆ นอกบริเวณโรงเรียน
- 10.3.3.5 เข้าไปในสถานที่ที่ไม่เหมาะสมกับสภาพนักเรียน
- 10.3.3.6 เล่นการพนัน
- 10.3.3.7 หนีออกจากบ้านไปค้างแรมกับบุคคลอื่น

10.3.3.8 ปลอมลายมือชื่อผู้ปกครอง ครูหรือปลอมแปลงเอกสารของทาง
ราชการ

10.3.3.9 ขีด เขียน ฉีด พ่นสีสารอันตรายสมบัติ ทำให้สกปรก เสียหาย

10.3.3.10 พฤติกรรมอื่น ๆ ที่คณะกรรมการเห็นว่าควรตัดคะแนนความ
ประพฤติ 8 คะแนน

10.3.4 ตัดคะแนนความประพฤติ 10 คะแนน

10.3.4.1 แสดงกิริยา วาจา ลบหลู่ ดูหมิ่น ครู หรือ สถาบันอย่างร้ายแรง

10.3.4.2 แสดงตนเป็นอันธพาล พกพาวัตถุระเบิด หรือ อาวุธปืน หรืออาวุธ
อย่างอื่นที่ร้ายแรงเข้ามาในโรงเรียน

10.3.4.3 ประพฤติในทางซู้สาวที่ทำให้เกิดความเสื่อมเสียอย่างรุนแรง

10.3.4.4 ทำร้ายผู้อื่นจนบาดเจ็บสาหัส

10.3.4.5 ทำลายสาธารณสมบัติทำให้เกิดความเสียหายอย่างมาก

10.3.4.6 หมดสภาพความเป็นโรคทั้งทางพฤตินัยและนิตินัย

10.3.4.7 ลักทรัพย์ กรรโชกทรัพย์ ข่มขืนใจผู้อื่นเพื่อทรัพย์

10.3.4.8 พฤติกรรมอื่น ๆ ที่คณะกรรมการเห็นว่าควรตัดคะแนน

ความประพฤติ 10 คะแนน

10.4 ทำกิจกรรมเพื่อบำเพ็ญสาธารณประโยชน์/ทำกิจกรรมเพื่อ ปรับเปลี่ยนพฤติกรรม

10.4.1 ผู้ถูกตัดคะแนนความประพฤตินี้เกณฑ์และมีคะแนนไม่ถึงร้อยละ 60
ของแต่ละชั้นเรียนถือว่าไม่ผ่านคุณลักษณะตามที่สถานศึกษากำหนด

10.4.2 ผู้ไม่ผ่านเกณฑ์ต้องเข้าร่วมกิจกรรมตามที่สถานศึกษากำหนด เพื่อ
ปรับปรุง พัฒนาพฤติกรรม

10.4.3 ผู้ไม่เข้าร่วมกิจกรรมพัฒนาด้านคุณลักษณะที่พึงประสงค์ ตามที่
สถานศึกษากำหนด ไม่สามารถอนุมัติผลการเรียนหรือผลการจบการศึกษาตามปกติได้

10.4.4 ผู้เข้าร่วมกิจกรรมพัฒนาคุณลักษณะที่พึงประสงค์ตามที่สถานศึกษา
กำหนด ต้องเสียค่าใช้จ่ายในการลงทะเบียนด้วยตนเอง

10.4.5 สถานที่ที่จะรับการพัฒนาคุณลักษณะที่พึงประสงค์ สถานศึกษาเป็นผล
กำหนด เพื่อส่งเสริมให้มีการพัฒนาและปรับปรุงแก้ไข

10.5 ผลของการถูกตัดคะแนนความประพฤติ

10.5.1 นักเรียนที่ถูกตัดคะแนนความประพฤติรวม 20 คะแนน จะมีหนังสือ
แจ้งให้ผู้ปกครองทราบ

10.5.2 นักเรียนที่ถูกตัดคะแนนความประพฤติรวม 30 คะแนน โรงเรียนจะมี
หนังสือเชิญผู้ปกครองมารับทราบและทำทัณฑ์บน และนักเรียนจะไม่มีสิทธิ์ได้รับเกียรติบัตรที่แสดงว่าเป็นผู้มีความ
ประพฤติดี จากโรงเรียน

10.5.3 นักเรียนที่ถูกตัดคะแนนความประพฤติรวม 40 คะแนน โรงเรียนจะมี
หนังสือเชิญผู้ปกครองมารับทราบ ทำทัณฑ์บนและนักเรียนจะต้องทำกิจกรรมเข้าค่ายคุณธรรม จริยธรรม เพื่อ

ฝึกอบรม พัฒนาคุณธรรม จริยธรรม ระเบียบวินัย ตามกำหนดเวลา และ สถานที่ที่โรงเรียนกำหนด โดยผู้ปกครอง นักเรียนจะต้องเป็นผู้ออกค่าใช้จ่ายในการทำกิจกรรมทั้งหมด

10.5.4 นักเรียนที่ถูกตัดคะแนนความประพฤติรวม 50 คะแนน โรงเรียนจะมีหนังสือเชิญผู้ปกครองมารับทราบ ทำทัณฑ์บน และอาจจะดำเนินการให้ย้ายสถานศึกษาเพื่อปรับเปลี่ยนสภาพสังคมและสิ่งแวดล้อมให้นักเรียน

10.5.5 นักเรียนที่ถูกตัดคะแนนความประพฤติรวมเกิน 70 คะแนน โรงเรียนจะมีหนังสือเชิญผู้ปกครองมารับทราบ และ ให้ย้ายสถานศึกษา

ถ้านักเรียนคนใดไม่เคยถูกตัดคะแนนความประพฤติและได้รับคะแนนพฤติกรรมดีเพิ่มอีก นักเรียนมีสิทธิ์ได้รับการเสนอชื่อเพื่อรับโล่เกียรตินิยมจากโรงเรียน เมื่อ เรียนจบในแต่ละช่วงชั้น

10.6 เกณฑ์การให้คะแนนเพิ่ม กรณีนักเรียนประพฤติตนดี ปฏิบัติตัวดี

10.6.1 เพิ่มคะแนนความประพฤติ 5 คะแนน

10.6.1.1 เก็บสิ่งของ ทรัพย์สินมูลค่าไม่เกิน 200 บาทได้และนำส่งฝ่ายปกครอง

10.6.1.2 เป็นตัวแทนของโรงเรียนเข้าร่วมกิจกรรมต่าง ๆ ของหน่วยงานภายนอก

10.6.2 เพิ่มคะแนนความประพฤติ 10 คะแนน

10.6.2.1 เก็บสิ่งของ หรือ ทรัพย์สินที่มีมูลค่ามากกว่า 200 บาทแต่ไม่เกิน 500 บาทได้ และนำส่งฝ่ายปกครอง

10.6.2.2 เข้าร่วมประกวด หรือ แข่งขันในกิจกรรมต่าง ๆ ที่โรงเรียนจัดขึ้น และได้รับรางวัลอันดับที่ 1 ,2 หรือ 3

10.6.2.3 ได้รับคัดเลือกให้เป็นรองหัวหน้าห้องในแต่ละปีการศึกษา

10.6.2.4 ได้รับคัดเลือกให้เป็นกรรมการบริหารคณะสี

10.6.2.5 ให้ข้อมูลในการกระทำความผิดของนักเรียนอื่น

10.6.2.6 อุทิศตนช่วยเหลืองานต่าง ๆ ของครู หรือ งานของโรงเรียน

10.7.3 เพิ่มคะแนนความประพฤติ 15 คะแนน

10.7.3.1 เป็นตัวแทนนักเรียนไปแข่งขันกิจกรรมภายนอกโรงเรียนและได้รับรางวัลชนะเลิศอันดับที่ 1 , 2 หรือ 3

10.7.3.2 ได้รับคัดเลือกให้เป็นหัวหน้าห้องในแต่ละปีการศึกษา

10.7.3.3 ได้รับคัดเลือกให้เป็นกรรมการบริหารกิจกรรมนักเรียน

10.7.3.4 ได้รับคัดเลือกให้เป็นรองประธานคณะสี

10.7.4 เพิ่มคะแนนความประพฤติ 20 คะแนน

10.7.4.1 ได้รับคัดเลือกให้เป็นรองประธานคณะกรรมการบริหารกิจกรรมนักเรียน

10.7.5.2 ได้รับเกียรติบัตร ยกย่อง ชมเชยจากหน่วยงานภายนอก

10.7.5 เพิ่มคะแนนความประพฤติ 25 คะแนน

10.7.5.1 ได้รับคัดเลือกให้เป็นประธานคณะกรรมการบริหารกิจกรรมนักเรียน

10.7.5.2 สร้างชื่อเสียงให้แก่โรงเรียนจนเป็นที่ยอมรับและศรัทธาของชุมชน

10.8 ผู้มีอำนาจในการตัดคะแนนหรือเพิ่มคะแนนความประพฤตินักเรียน

10.8.1 ครูทุกคนมีอำนาจตัดคะแนนความประพฤติของนักเรียนทุกคนตามลักษณะความผิด และพฤติกรรมของนักเรียน ดังที่กำหนดไว้ในระเบียบนี้แต่ต้องไม่เกินเกณฑ์ดังต่อไปนี้

10.8.1.1 ครูทุกคนมีอำนาจตัดคะแนนนักเรียนคนใดคนหนึ่งได้ไม่เกินครั้งละ 5 คะแนน

10.8.1.2 รองหัวหน้าระดับชั้น หัวหน้าระดับชั้น รองหัวหน้าคณะสี หัวหน้าคณะสี หัวหน้างานทุกงาน มีอำนาจตัดคะแนนนักเรียนคนใดคนหนึ่งได้ไม่เกินครั้งละ 10 คะแนน

10.8.1.3 ผู้ช่วยรองผู้อำนวยการโรงเรียน มีอำนาจตัดคะแนนนักเรียนคนใดคนหนึ่งได้ไม่เกินครั้งละ 15 คะแนน

10.8.1.3 รองผู้อำนวยการโรงเรียน มีอำนาจตัดคะแนนนักเรียนคนใดคนหนึ่งได้ไม่เกินครั้งละ 20 คะแนน

10.8.1.4 คณะกรรมการฝ่ายปกครอง มีอำนาจตัดคะแนนนักเรียนคนใดคนหนึ่งได้ไม่เกินครั้งละ 30 คะแนน

10.8.2 ครูทุกคนมีสิทธิ์เสนอเพิ่มคะแนนความประพฤติของนักเรียน ตามความเหมาะสมของพฤติกรรมตามเกณฑ์ที่ได้กำหนดไว้ในระเบียบนี้

10.8.3 ผู้อำนวยการโรงเรียนมีอำนาจยับยั้งการตัดคะแนน ลดหรือเพิ่มคะแนนที่ตัด ลดหรือเพิ่มคะแนนพฤติกรรมดีได้ทุกกรณี ตามที่เห็นสมควร

10.9 การทำกิจกรรมเพื่อปรับเปลี่ยนพฤติกรรม ใช้ในกรณีที่นักเรียนกระทำความผิดที่คณะกรรมการฝ่ายปกครองเห็นสมควรต้องทำกิจกรรมเพื่อปรับเปลี่ยนพฤติกรรมและหรือกรณีที่นักเรียนถูกตัดคะแนนความประพฤติรวมตั้งแต่ 50 คะแนนขึ้นไป ซึ่งกิจกรรมที่นักเรียนต้องกระทำมี 3 ลักษณะ คือ

10.9.1 กิจกรรมบำเพ็ญประโยชน์ภายในโรงเรียน

10.9.2 กิจกรรมบำเพ็ญประโยชน์ภายนอกโรงเรียน

10.9.3 กิจกรรมเข้าค่ายเพื่อพัฒนาคุณธรรม จริยธรรม

หมวดที่ 6 การลาและการมาสาย

ข้อ 11 โรงเรียนกำหนดระเบียบเรื่องการลา และการมาสายของนักเรียน ดังต่อไปนี้

11.1 การลาป่วย และการลากิจ

การลาป่วยและการลากิจของนักเรียนทุกครั้งจะต้องมีใบลาที่มีลายมือชื่อของผู้ปกครองที่ลงชื่อไว้ในวันมอบตัวรับรองมาส่งให้ครูที่ปรึกษา ถ้านักเรียนมีความจำเป็นต้องลาหยุดหลายวัน ให้ผู้ปกครองแจ้งให้โรงเรียนทราบภายในวันที่ 2 ของการหยุดเรียน โดยแจ้งทางโทรศัพท์ ทางจดหมาย หรือ การมาพบด้วยตนเองว่ามีกิจธุระ หรือ ป่วยด้วยสาเหตุใด หากนักเรียนหยุดเรียนไปแล้ว 3 วันติดต่อกัน โดยไม่ทราบสาเหตุ โรงเรียนจะมีจดหมายติดต่อไปยังผู้ปกครองให้แจ้งเหตุผล และถ้านักเรียนหยุดเรียนติดต่อกันเกิน 7 วันโดยไม่ทราบสาเหตุ โรงเรียนจะมีจดหมายลงทะเบียนติดต่อเชิญผู้ปกครองมาชี้แจงเหตุผลและร่วมมือกับโรงเรียนแก้ไขปัญหาต่อไป

11.2 การมาโรงเรียนสาย

หากผู้ปกครองของนักเรียนมีความจำเป็นต้องให้นักเรียนไปทำกิจธุระ หรือมีเหตุสำคัญที่ทำให้นักเรียนต้องมาโรงเรียนสาย ผู้ปกครองจะต้องทำหนังสือลงลายมือชื่อรับรองแจ้งให้ทางโรงเรียนทราบ หากนักเรียนไม่มีหลักฐานดังกล่าวมาแสดงจะถือว่านักเรียนจงใจมาโรงเรียนสายจะต้องถูกลงโทษตามระเบียบของโรงเรียน

11.3 การขออนุญาตออกนอกบริเวณโรงเรียน

โรงเรียนเข้มงวดกับการออกนอกบริเวณโรงเรียนของนักเรียนในเวลาเรียนเป็นพิเศษ โดยการจัดให้มียามรักษาการณ์บริเวณป้อมยามด้านประตูโรงเรียนทิศตะวันออก ปฏิบัติหน้าที่ตรวจใบขออนุญาตออกนอกบริเวณโรงเรียนก่อนที่จะอนุญาตให้นักเรียนออกนอกบริเวณโรงเรียน นักเรียนมีความจำเป็นต้องออกนอกบริเวณโรงเรียนในเวลาเรียนให้ปฏิบัติ ดังนี้

11.3.1 ถ้านักเรียนมีกิจธุระจำเป็น ให้ผู้ปกครองมาขออนุญาตด้วยตนเองกับฝ่ายปกครอง หรือ มีใบลามาจากผู้ปกครองที่เป็นผู้มอบตัวนักเรียนลงลายมือชื่อรับรองมายื่นต่อครูที่ปรึกษา เพื่อเสนอต่อหัวหน้าระดับชั้น หรือ ฝ่ายปกครองพิจารณาอนุญาต เมื่อโรงเรียนอนุญาตให้นักเรียนเขียนใบขออนุญาตออกนอกบริเวณโรงเรียนหรือนำบัตรอนุญาตออกนอกโรงเรียนติดตัวไปด้วย เพื่อไว้แสดงต่อพนักงานเจ้าหน้าที่ส่งเสริมความประพฤตินักเรียนและนักศึกษา หรือ เจ้าหน้าที่ตำรวจ กรณีมีการขอตรวจสอบ

11.3.2 นักเรียนที่ป่วย มีความจำเป็นต้องกลับไปพักรักษาตัวที่บ้านต้องแจ้งให้เจ้าหน้าที่พยาบาลของโรงเรียนเป็นผู้พิจารณา ถ้าเจ้าหน้าที่พิจารณาอนุญาตให้กลับบ้านได้ ให้นักเรียนติดต่อแจ้งผู้ปกครอง ให้มาขออนุญาตรับนักเรียนกลับบ้านด้วยตนเอง

เรื่องที่โรงเรียนไม่อนุญาตให้นักเรียนออกนอกบริเวณโรงเรียนได้แก่ กลับบ้านเพื่อไปเอาอุปกรณ์ทุกอย่าง ไปซื้อของเพื่อนำมาใช้ส่วนตัวหรือใช้เกี่ยวกับการเรียน มีโทรศัพท์มาตามให้ไปพบหรือให้กลับบ้าน

ข้อ 12 การขาดเรียน นักเรียนที่ไม่มาโรงเรียน ด้วยเหตุผลใดก็ตาม ถ้าไม่มีใบลาถือว่าขาดเรียน และจะต้องถูกทำโทษตามระเบียบของโรงเรียน และถ้าขาดเรียนมากจนมีเวลาเรียนในแต่ละรายวิชาไม่ถึงร้อยละ 80 ของเวลาเรียนทั้งหมด นักเรียนจะไม่มีสิทธิ์เข้าสอบประเมินผลปลายภาค

หมวดที่ 7
อาคารสถานที่

ข้อ 13 นักเรียนทุกคนต้องช่วยกันดูแล บำรุงรักษาอาคารและส่วนประกอบของอาคารให้มีความสะอาด ปลอดภัยเสมือนหนึ่งเป็นบ้านของนักเรียน

13.1 นักเรียนที่มีห้องเรียนประจำ หรือ ห้องโหมงูม ต้องจัดเวรประจำวันและติดตารางการปฏิบัติหน้าที่เวรไว้ที่หน้าห้อง มีหน้าที่ทำความสะอาดห้องเรียน จัดโต๊ะ เก้าอี้ ประตู หน้าต่าง กระดาน ชอล์ก ที่ใส่ขยะให้เป็นระเบียบเรียบร้อย

13.2 นักเรียนทุกคนมีหน้าที่รักษาทรัพย์สินภายในห้องเรียน

13.3 ห้ามนักเรียนนำอุปกรณ์กีฬาเข้าไปเล่นในห้องเรียน หอประชุม หรือ บริเวณอาคารเรียน

13.4 ห้ามซูด ซีด เขียน ฉีดพ่น อาคารเรียน อาคารเรียน อาคารประกอบ หอน้ำ ห้องส้วม หรือ สาธารณสมบัติที่ติดตั้งไว้ในโรงเรียนหรือภายนอกโรงเรียน

13.5 ห้ามรับประทานอาหารหรือ เครื่องดื่มทุกชนิด นอกพื้นที่ที่โรงเรียนกำหนดให้

ข้อ 14 นักเรียนทุกคนต้องช่วยกันดูแลรักษาพื้นที่ สวนหย่อม ที่นั่งพักผ่อน ให้ปลอดจากมลภาวะ สะอาด สวยงาม มีความปลอดภัย

14.1 นักเรียนแต่ละห้องต้องจัดเวรดูแล รักษาพื้นที่เขตงานตามที่ได้รับมอบหมาย

14.2 ห้ามนักเรียนซื้อสินค้าจากผู้จำหน่ายภายนอกโรงเรียนและนำเข้ามารับประทานภายในโรงเรียน

ประกาศ ณ วันที่ ๑ พฤษภาคม พ.ศ. ๒๕๕๕

คณะกรรมการบริหารกิจการนักเรียน

นายก้าเซา์ อารีรักษ์ หัวหน้ากลุ่ม

1) งานปกครอง

นายก้าเซา์	อารีรักษ์	หัวหน้างาน
นางชานัฐชนพร	สงวนสุข	ผู้ช่วย
นายชัยวัฒน์	ม่วงดี	ผู้ช่วย

หน้าที่และความรับผิดชอบ

ร่างกำหนดกฎระเบียบของโรงเรียนที่เกี่ยวกับการปกครอง ดูแลนักเรียน จัดกิจกรรมดูแลและแก้ปัญหาพฤติกรรมนักเรียน ประสานงานระหว่างครูที่ปรึกษาและผู้ปกครอง ควบคุมดูแลนักเรียนให้ปฏิบัติตามกฎระเบียบของโรงเรียน จัดทำข้อมูลสถิตินักเรียน

2) งานส่งเสริมคุณธรรมจริยธรรม

นายชัยวัฒน์	ม่วงดี	หัวหน้างาน
นางเกษรรุ่ง	แหยมแก้ว	ผู้ช่วย
นายจิริติ	พุดพันธ์	ผู้ช่วย

หน้าที่และความรับผิดชอบ

วางแผนกำหนดแนวทางส่งเสริมและพัฒนา การจัดกิจกรรมคุณธรรมจริยธรรมติดต่อประสานงานกับบุคลากรเพื่อรับการส่งเสริมสนับสนุนการจัดกิจกรรมนิเทศกำกับติดตาม สรุปการจัดกิจกรรมแต่ละครั้งรายงานต่อผู้บริหาร

3) งานพัฒนาพฤติกรรมนักเรียน

นายกำชาวี	อารีรักษ์	หัวหน้างาน
นายชัยวัฒน์	ม่วงดี	ผู้ช่วย
นางสาวนิตญา	คงศรี	ผู้ช่วย
นายจิริติ	พุดพันธ์	ผู้ช่วย

หน้าที่และความรับผิดชอบ

ดำเนินการป้องกันและแก้ไขพฤติกรรมนักเรียนที่เป็นปัญหาเกี่ยวกับ ยาเสพติด สุรา ชู้สาว ทะเลาะวิวาท ลักขโมย ติดเกมส์ หนีเรียน และพฤติกรรมอื่นๆที่เป็นปัญหา ประสานงานกับครูที่ปรึกษาและผู้ปกครองนักเรียนที่เป็นปัญหา เพื่อร่วมมือในการแก้ไขปัญหาต่างๆ จัดทำข้อมูลสรุปและรายงานต่อผู้บริหาร

4) งานส่งเสริมประชาธิปไตยในโรงเรียน

นายกำชาวี	อารีรักษ์	หัวหน้างาน
นายชัยวัฒน์	ม่วงดี	ผู้ช่วย
นางเกษรรุ่ง	แหยมแก้ว	ผู้ช่วย

หน้าที่และความรับผิดชอบ

จัดกิจกรรมส่งเสริมประชาธิปไตยในโรงเรียน ประสานงานกับหน่วยงานอื่นเพื่อให้ความรู้เกี่ยวกับการปกครองระบอบประชาธิปไตย ดำเนินการเลือกตั้งคณะกรรมการนักเรียน ส่งเสริมและสนับสนุนการปฏิบัติงานของสภานักเรียนอย่างสร้างสรรค์ สรุปและรายงานต่อผู้บริหาร

5) งานระบบดูแลช่วยเหลือนักเรียน

นางสาวนิตญา	คงศรี	หัวหน้างาน
นางสาวกรณิการ์	กุลคำ	ผู้ช่วย

หน้าที่และความรับผิดชอบ

จัดทำเอกสารงานระบบดูแลช่วยเหลือนักเรียนเพื่อมอบครูที่ปรึกษาดำเนินการ เก็บข้อมูล รวบรวมเอกสารหลักฐานต่างๆของครูที่ปรึกษา จัดทำข้อมูลเพื่อเสนอต่อหน่วยงานต้นสังกัด สรุปรายงานเสนอผู้บริหาร

6) งานกิจกรรมโรงเรียน

นายชัยวัฒน์	ม่วงดี	หัวหน้างาน
นายวัชรวิชัย	ด้วงทา	ผู้ช่วย
นางสาวมยุรี	เหลียมศร	ผู้ช่วย
นางสาวนิตญา	คงศรี	ผู้ช่วย
นายจิริติ	พุดพันธ์	ผู้ช่วย

หน้าที่และความรับผิดชอบ

ประสานงานและดำเนินการจัดกิจกรรมของโรงเรียนทุกกิจกรรมที่ไม่อยู่ในความรับผิดชอบของกลุ่มหรืองานใดโดยตรง รวมทั้งกิจกรรมตามนโยบายที่โรงเรียนจัดขึ้น

2. ข้อมูลกลุ่มงานกิจการนักเรียน

สรุปปัญหาด้านสารเสพติด อบายมุข ภาคเรียนที่ 1 ปีการศึกษา 2556

ประเภท	มีปัญหา(คน)	ได้รับการแก้ไข(คน)
1. บุหรี่	22	
2. สุรา/เบียร์	27	
3. การพนัน	11	
4. ยาเสพติด	1	
5. เพศสัมพันธ์	23	
รวม	84	

ที่มา : งานกิจการนักเรียน ณ วันที่ 22 กันยายน 2556

กราฟ แสดงปัญหาด้านสารเสพติด และ อบายมุข ภาคเรียนที่ 1 ปีการศึกษา 2556

